



Supervisão Técnica de Saúde M'boi Mirim

Fórum Defesa da Vida

Apresentação

2015

População do SIAB por Sexo e Faixa etária - Competência Abril/2015

SEXO/POPULAÇÃO	FAIXA ETÁRIA			
	0 a 9	10 a 19	20 +	TOTAL
FEMININO	43.721	51.755	224.549	320.025
MASCULINO	45.387	51.866	192.221	289.474
TOTAL	89.108	103.621	416.770	609.499

Faixa Etária – Série Histórica

População do Município de São Paulo
Supervisão Técnica de Saúde: M'Boi Mirim
População por Faixa Etária e Ano
Período:2009-2015

Faixa Etária	2009	2010	2011	2012	2013	2014	2015
0 a 4 anos	44.061	43.156	44.366	45.571	46.777	47.979	49.170
5 a 9 anos	46.669	46.549	45.807	45.046	44.271	43.479	42.675
10 a 14 anos	52.595	53.106	51.737	50.374	49.020	47.671	46.332
15 a 19 anos	48.901	48.458	49.559	50.646	51.724	52.787	53.840
20 a 24 anos	53.827	53.841	53.216	52.542	51.827	51.067	50.263
25 a 29 anos	56.236	56.826	56.404	55.975	55.509	55.016	54.485
30 a 34 anos	52.047	52.797	53.460	54.111	54.742	55.353	55.970
35 a 39 anos	45.821	46.775	47.782	48.779	49.770	50.758	51.736
40 a 44 anos	39.888	40.893	41.863	42.826	43.792	44.756	45.707
45 a 49 anos	31.573	32.385	33.791	35.230	36.711	38.235	39.794
50 a 54 anos	26.500	27.538	28.283	29.027	29.776	30.529	31.277
55 a 59 anos	20.286	21.483	22.387	23.317	24.274	25.256	26.263
60 a 64 anos	14.432	15.246	16.126	17.056	18.024	19.034	20.095
65 a 69 anos	9.150	9.651	10.389	11.181	12.019	12.915	13.870
70 a 74 anos	6.158	6.492	6.851	7.223	7.610	8.012	8.428
75 anos e +	6.962	7.400	7.742	8.097	8.464	8.842	9.234
Total	555.106	562.596	569.763	577.001	584.310	591.689	599.139

Fonte: Estimativa da Fundação SEADE

População Faixa Etária e Sexo

População do Município de São Paulo

População por Faixa Etária e Sexo

Sup Tecn Saude: M'Boi Mirim

Sexo: Masculino, Feminino

Período:2015

Faixa Etária	Masculino	Feminino
0 a 4 anos	25.160	24.010
5 a 9 anos	21.592	21.083
10 a 14 anos	23.718	22.614
15 a 19 anos	27.208	26.632
20 a 24 anos	24.905	25.358
25 a 29 anos	26.893	27.592
30 a 34 anos	26.861	29.109
35 a 39 anos	24.519	27.217
40 a 44 anos	21.970	23.737
45 a 49 anos	18.728	21.066
50 a 54 anos	14.202	17.075
55 a 59 anos	11.909	14.354
60 a 64 anos	8.980	11.115
65 a 69 anos	6.048	7.822
70 a 74 anos	3.529	4.899
75 anos e +	3.462	5.772
Total	289.684	309.455

Fonte: Estimativa da Fundação SEADE

População Faixa Etária e Sexo

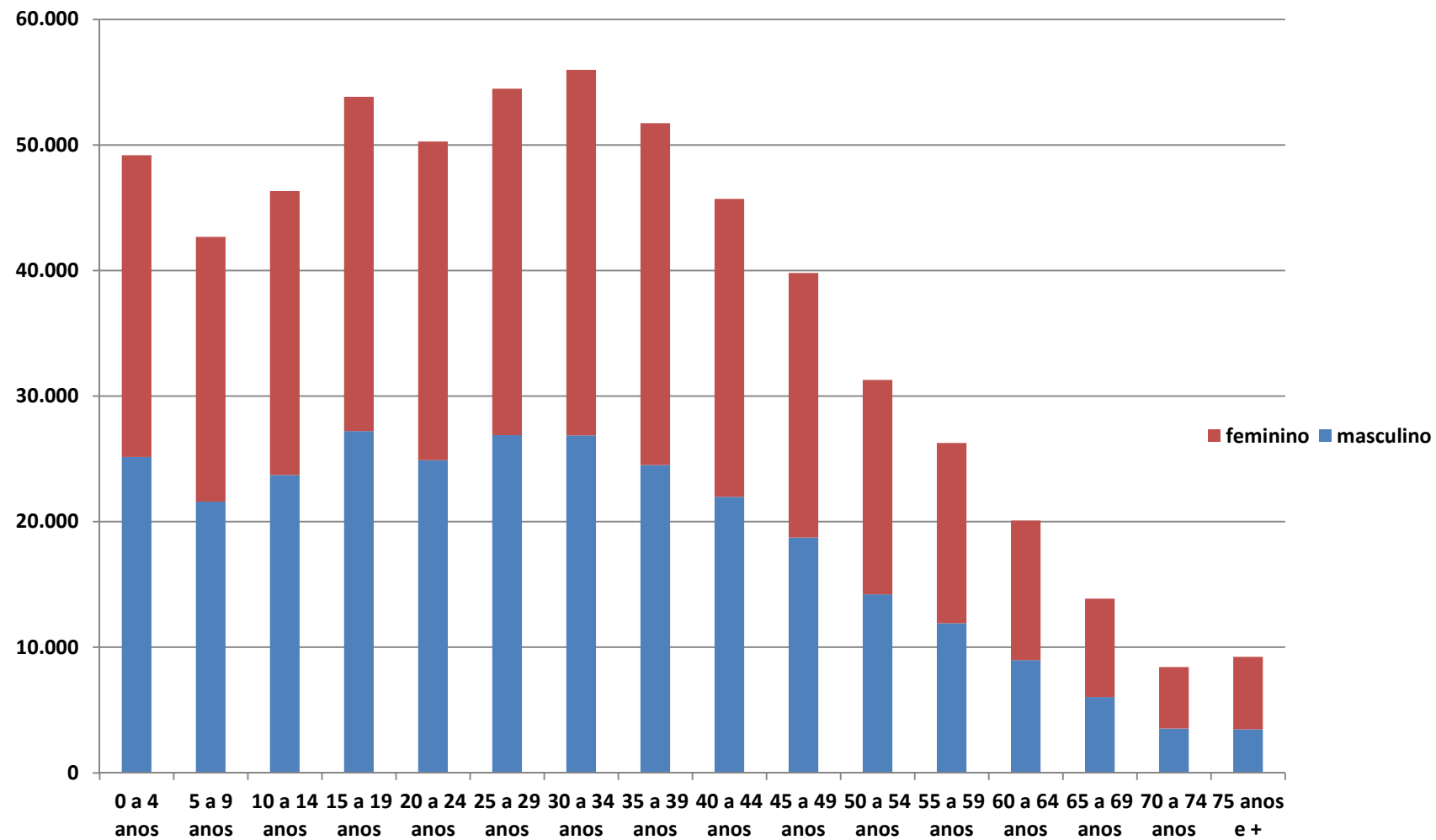

Adolescentes -2014

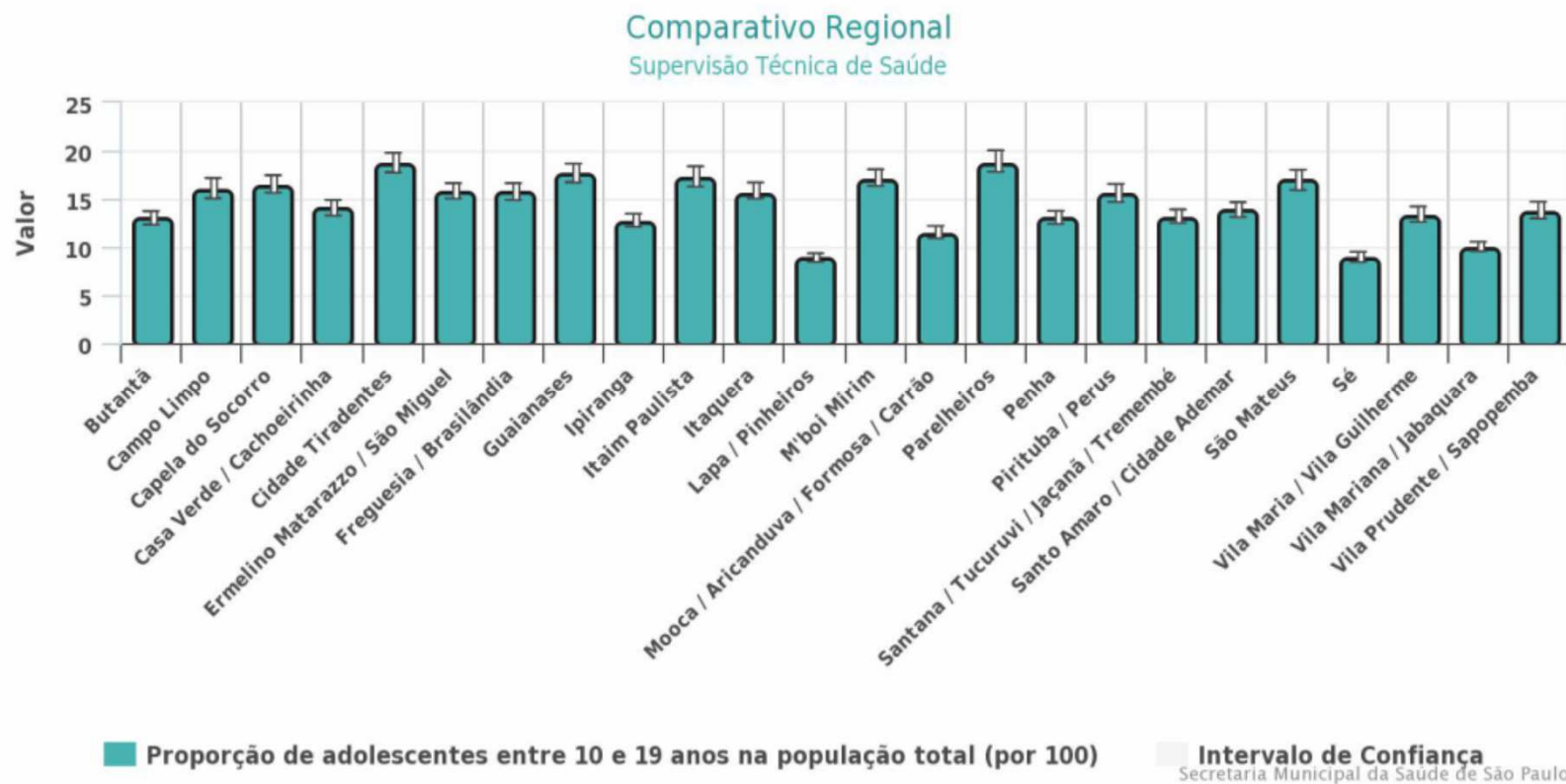

Adolescentes Série Histórica

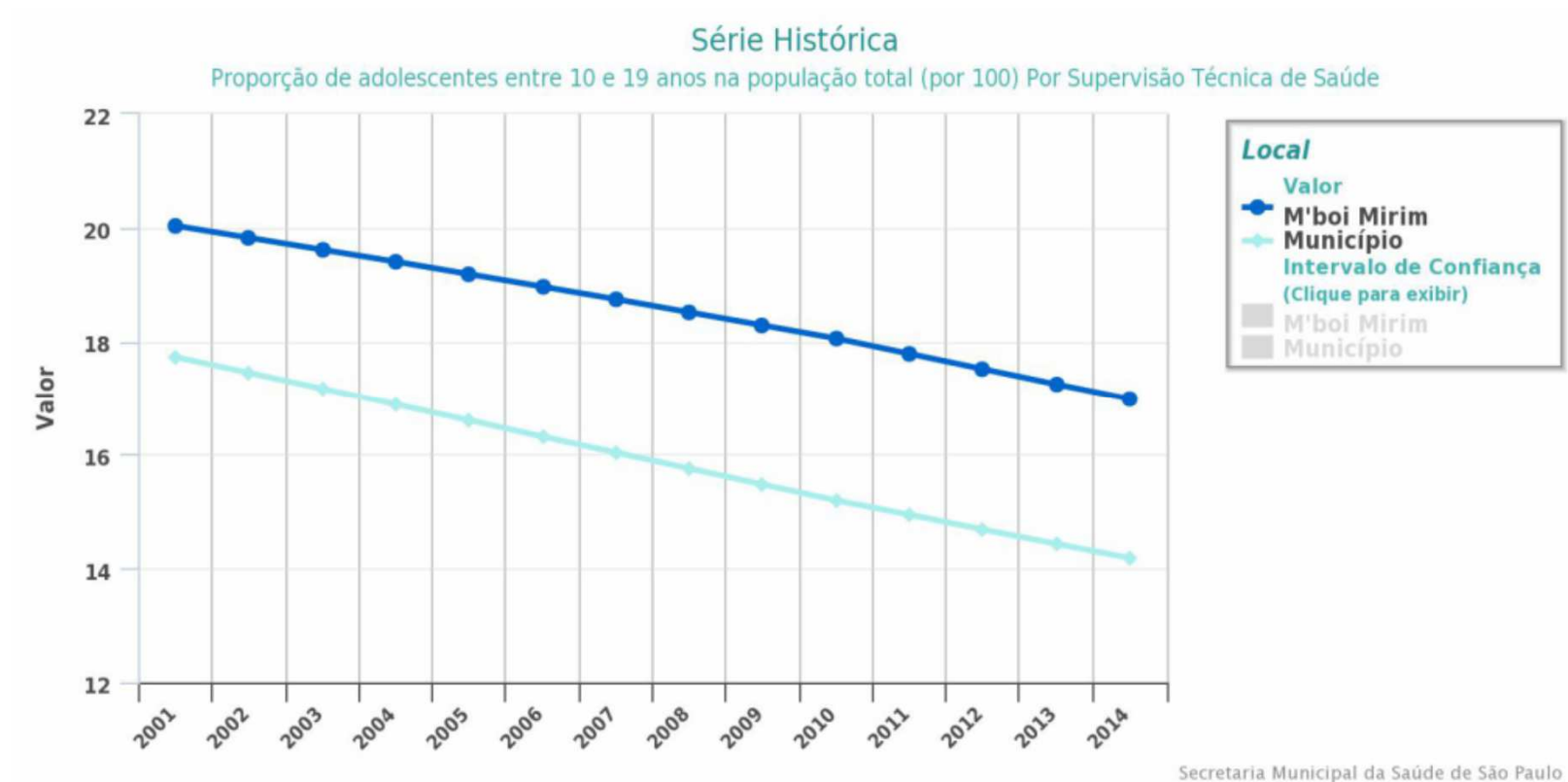

GESTAÇÃO ADOLESCENTES -2014

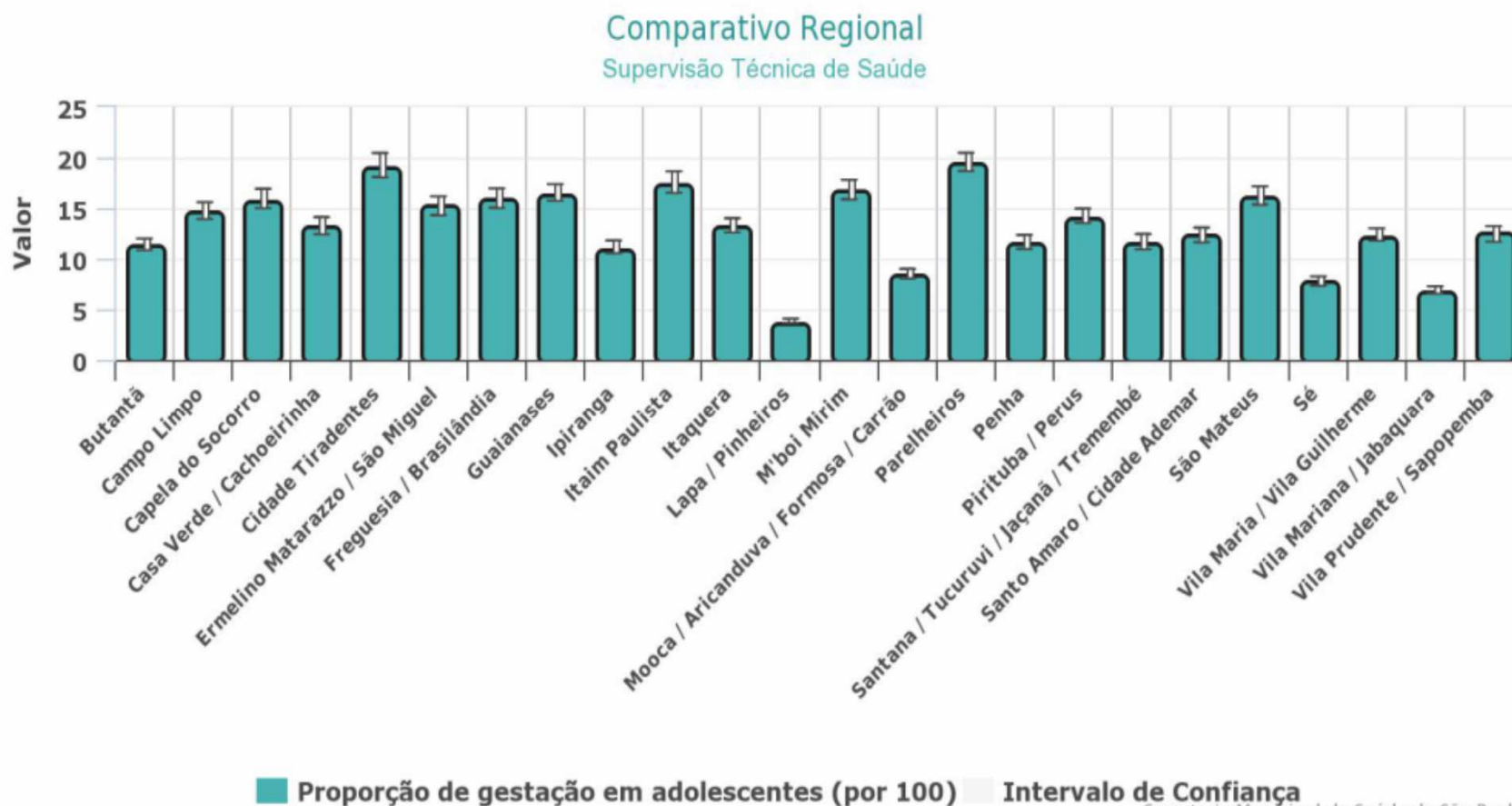

Gestação Adolescentes Série Histórica

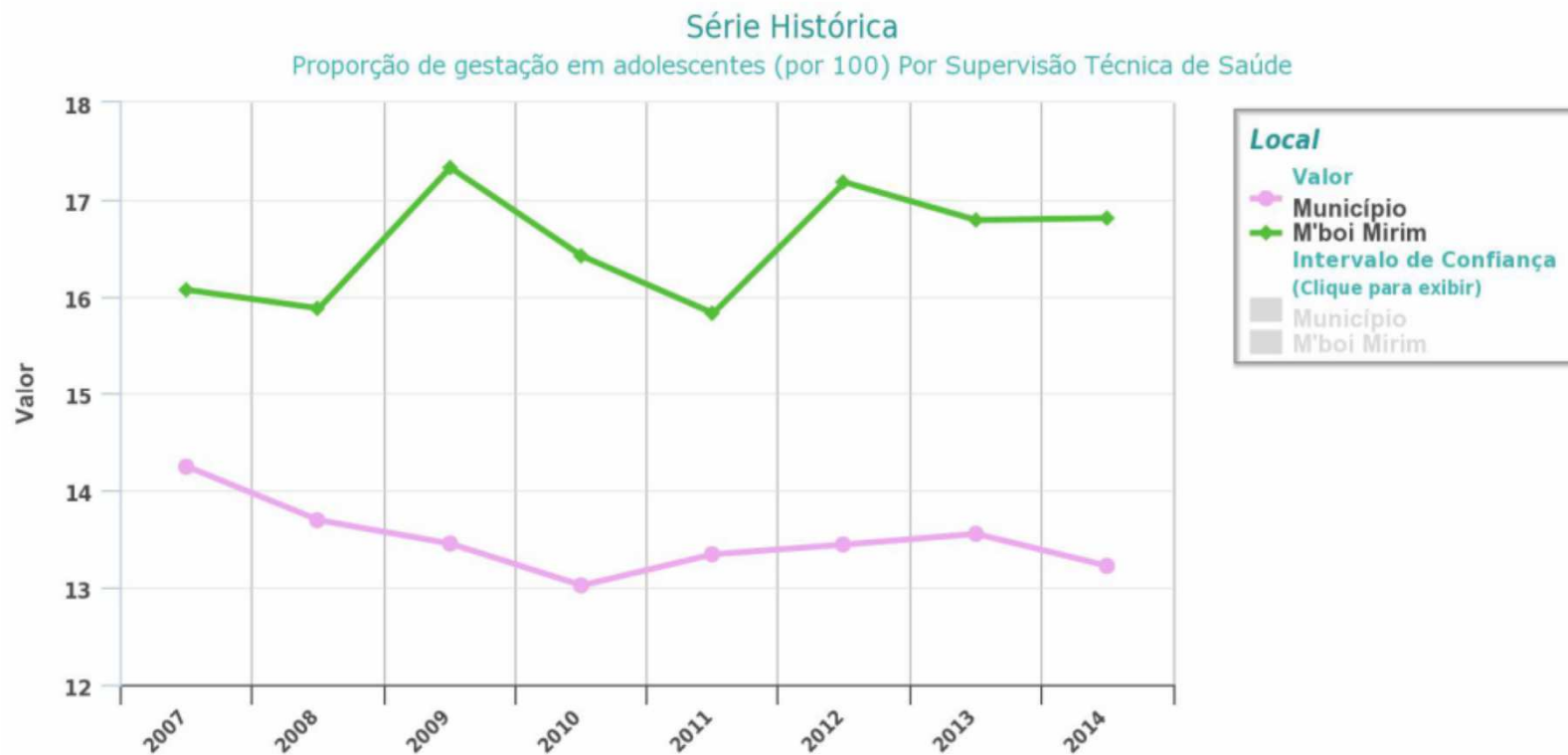

Mortalidade – Série Histórica

Mortalidade Geral

Causas externas: Atropelamento de pedestre, Ciclista trauma em acidente transporte, Motociclista trauma em acidente transporte, Suicídio, Homicídio, Lesões de intenção indeterminada, Intervenção legal, Demais causas externas

Óbitos Residentes MSP por Supervisão Técnica Saúde (residência) e Ano do Óbito

FX Etária : 10 a 19a

Período:2010-2014

Supervisão Técnica Saúde (residência)	2010	2011	2012	2013	2014
Campo Limpo	39	44	42	40	70
Capela do Socorro	17	36	43	30	36
M Boi Mirim	27	37	47	41	41
Parelheiros	5	7	5	9	12
Santo Amaro/Cidade Ademar	15	15	30	20	36
Total	450	454	543	518	684

Fonte: SIM/SMS - CET/SMT - SFMSP

(2014 atualizado em 27 de julho de 2015 - dados preliminares)

Unidades e Serviços de Saúde

A Supervisão Técnica de Saúde de M'boi Mirim faz parte da Coordenadoria Regional de Saúde Sul e possui

- **31 Unidades Básicas de Saúde sendo 100% Estratégia Saúde da Família. Além destes, possui unidades de**
- **Pronto Atendimento (7AMA, 1 UPA, 2 PS),**
- **2 Hospitais Gerais (com unidade psiquiátrica)**
- **Unidades e serviços de especialidades :**
 - **2 EMAD (Equipe Multiprofissional de Atenção Domiciliar),**
 - **2 EMAP (Equipe Multiprofissional de Apoio),**
 - **1 Casa do Adolescente,**
 - **2 REDE HORA CERTA,**
 - **1 AMA Especialidades (com Profissionais de Saúde Mental),**
 - **1 CER IV (Centro Especializado de Reabilitação: visual, auditiva, física, intelectual),**
 - **SAE DST/AIDS,**
 - **CEO (Centro especializado em Odontologia)**
 - **1 CAPS Álcool e Drogas III**
 - **1 CAPS Adulto II**
 - **1 Residência Terapêutica Feminina**
 - **1 CAPS Infantil II**
 - **CECCO (Centro de Convivência e Cooperativismo)**

Unidades Básicas de Saúde (31 UBS com ESF)

1. **Atendimento ao RN 1ª consulta:** Pelo Programa Mãe Paulistana, na ocasião da alta da Maternidade, os bebês nascidos em Hospitais Públicos são agendados na UBS de origem, para consulta com Médico de Saúde da Família até o 10º dia de vida.
2. **Consultas de Acompanhamento/ Puericultura:** Até os 6 meses as consultas de acompanhamento são alternadas entre médico e enfermeira da ESF. Após os 6 meses as consultas são bimensais até os 12 meses. Dos 12 aos 24 meses as consultas passam a ser trimestrais. Em todas as consultas são feitas as avaliações antropométricas, acompanhamento vacinal e alimentar.
3. **Consultas com Médico Pediatra:** Os bebês que apresentam problemas de desenvolvimento ou patologias são encaminhados para os Pediatras dos NASF ou de referência da UBS para atendimento compartilhado com as equipes da ESF das UBS.

- UBS Parque Novo Santo Amaro

- NASF Parque Figueira Grande

- UBS Integral Vera Cruz

- NASF Jardim Thomas

- UBS Vila das Belezas

- NASF Parque Santo Antônio

- UBS Santa Lúcia

- NASF Chácara Santana

- UBS Vila Calu

- Casa do Adolescente

- UBS Jardim Herculano

- NASF Novo Caminho

- UBS Jardim Coimbra

- SAE M'boi Mirim

1. **Grupos de Acompanhamento:** Grupos trimestrais por faixa etária com médico e enfermeira, para acompanhamento da saúde das crianças maiores de 2 anos. Caso seja identificada alguma patologia a criança é agendada para consulta médica individual com Médico da ESF e se necessário posterior consulta com pediatra de referência da UBS.
2. **Grupos de Adolescentes/ Vale Sonhar:** As UBS desenvolvem grupos periódicos para Adolescentes e também atuam nas escolas da área com programa Vale Sonhar para alunos do 8º e 9º ano.
3. **Quebra Tabu:** Capacitação em andamento para profissionais de 12 UBS, com enfoque para os alunos do 6º ao 9º ano das escolas da área.

UBS Jardim São Luiz

UNIDADE	TEL 01	TEL 02	FAX	EMAIL
UBS BRASILIA M'BOI MIRIM	5817-8387	5511-1787	5817-8387	ubsbrasil@psfmonteazul.org.br
UBS CHÁCARA SANTANA	5514-6448	-	5897-2843	ubschacarasantana@psfmonteazul.org.br
UBS JARDIM ALFREDO	5514-6355	5518-2502	5514-6355	ubsjdalfredo@psfmonteazul.org.br
UBS JARDIM CELESTE	5812-3738	5513-7834	5513-7834	ubsjdceleste@psfmonteazul.org.br
UBS JARDIM SOUZA	5514-6430	5514-6404	-	ubsjsouza@psfmonteazul.org.br
UBS JARDIM THOMAS	5514-0345	5894-4218	-	ubsithomas@psfmonteazul.org.br
UBS NOVO CAMINHO	5851-9026	-	5851-4983	ubsnovocaminho@psfmonteazul.org.br
UBS NOVO JARDIM	5892-2134	5892-2719	5892-2719	ubsnovojardim@psfmonteazul.org.br
UBS PARQUE FIGUEIRA GRANDE	5514-6609	5894-4788	5894-4788	ubspqfigueiragrande@psfmonteazul.org.br
UBS PARQUE SANTO ANTÔNIO	5511-4249	5816-5546	5511-4249	ubspqstoantonio@psfmonteazul.org.br
UBS VILA DAS BELEZAS	5511-4712	5816-8519	5511-4712	ubsbelezas@psfmonteazul.org.br
UBS ZUMBI DOS PALMARES	5897-2564	5891-4013	-	ubszumbidospalmares@psfmonteazul.org.br

UBS Jardim Ângela

UNIDADE	TEL 01	TEL 02	FAX	EMAIL
UBS HORIZONTE AZUL	5517-3860	5517-3469	-	ubshorizonteazul@psfmonteazul.org.br
UBS ALTO DA RIVIERA	5833-9952	5898-5757	5898-5713	ubs.altodariviera@cejam.org.br
UBS CHÁCARA SANTA MARIA	5180-6060	-	-	ubs.chac.sta.maria@cejam.org.br
UBS JARDIM ARACATI	5896-1027	5896-1139	5896-1139	ubsaracati@cejam.org.br
UBS JARDIM CAIÇARA	5833-4375	5512-5100	5512-5100	ubs.jdcaicara@cejam.org.br
UBS JARDIM CAPELA	5896-1143	5517-0226	-	ubs.jdcapela@cejam.org.br
UBS JARDIM COIMBRA	5894-2191	5898-5454	5894-2191	ubs.jdcoimbra@cejam.org.br
UBS JARDIM GUARUJA	5873-5089	5874-4499	-	ubs.jdguaruja@cejam.org.br
UBS JARDIM HERCULANO	5832-6643	5833-9946	-	ubs.jdherculano@cejam.org.br
UBS JARDIM KAGOHARA	5834-0153	5898-5353	5898-5353	ubs.jdkagohara@cejam.org.br
UBS JARDIM NAKAMURA	5898-5555	5831-5647	5898-5555	ubs.jdnakamura@cejam.org.br
UBS JARDIM PARANAPANEMA	5834-2320	5833-9873	-	ubs.paranapanema@cejam.org.br
UBS JARDIM SANTA MARGARIDA	5892-5799	5891-8909	-	ubs.margarida@cejam.org.br
UBS PARQUE DO LAGO	5517-0045	5895-5816	-	ubs.pqdolago@cejam.org.br
UBS PARQUE NOVO SANTO AMARO	5831-1448	5831-9613	5834-8753	ubs.pqnovostoamaro@cejam.org.br
UBS SANTA LUCIA	5898-5400	5833-0788	-	ubs.santalucia@cejam.org.br
UBS VILA CALU	5517-1139	5895-8117	5896-2166	ubs.vilacalu@cejam.org.br
UBS CIDADE IPAVA	5517-1908	5898-5300	5899-7497	cidadeipava@cejam.org.br
UBS INTEGRAL VERA CRUZ	5898-5900	5898-5902	5898-5905	ubsveracruz@cejam.org.br

Núcleos de Proteção à Violência (NPV)

- 1. **Abordagem inicial/Acolhimento:** O atendimento às vítimas de violência é realizado, **em todas as unidades de saúde**, pelo serviço de Acolhimento e direcionado para a equipe do NPV que a partir da queixa/demanda e gravidade encaminha o usuário para procedimentos e atendimentos pertinentes.
- 2. **Critério de adesão:** Não se aplica este conceito pois se trata de um serviço escuta inicial que providenciará encaminhamentos necessários e fará notificação à Supervisão de Vigilância à Saúde (SUVIS) em formulários específicos.
- 3. **Critério de desligamento.** Os casos de violência são acompanhados continuamente pela equipe de ESF/NPV. O desligamento se dará somente em alta de serviços especializados, quando assim couber.
- 4. **Serviços porta de entrada:** Acolhimento
- 5. **Técnicos de referência critérios e casos prioritários:** Os técnicos são os membros do NPV conforme anexo. Todos os casos de violência são prioritários.
- 6. **Visita domiciliar (Critérios):** A visita domiciliar é compartilhado entre a UBS/ESF de referência e os serviços de apoio (CAPS, CREAS, CRAS, NASF, SASF, entre outros).

Equipes de Núcleo de Apoio à Saúde da Família – NASF

As equipes **NASF** são equipes multidisciplinares que realizam matriciamentos junto às equipes de saúde da família, grupos de prevenção, promoção e recuperação à saúde sendo que cada equipe é referência para duas UBSs. Não é um serviço de porta aberta pois os pacientes são referenciados pela equipe de Saúde da Família em Reuniões Semanais. Estas equipes realizam visitas domiciliares junto com a ESF. As Equipes podem ser contatadas através da gerência da própria UBS onde prestam serviço.

- **Jardim Angela/ OS CEJAM**

1. NASF UBS Alto do Riviera/UBS Cidade Ipava
2. NASF UBS Jardim Coimbra/ UBS Nakamura

- **Jardim SãoLuiz/ AC Monte Azul**

1. NASF UBS Vila das Belezas/UBS Brasília
2. NASF UBS Chácara Santana/ UBS Zumbi dos Palmares
3. NASF UBS Parque Santo Antônio
4. NASF UBS Jardim Alfredo/UBS Jardim Thomas
5. NASF UBS Jardim Celeste/UBS Jardim Horizonte Azul
6. NASF UBS Parque Figueira Grande/UBS Jardim Souza
7. NASF UBS Novo Caminho/UBS Novo Jardim

CAPS II Infantil M'boi Mirim

Endereço: Rua Alto de Padilha, 3972 - Riviera Paulista/CEP 04923-020

Telefone: 5517-7489/5517-7663

E-mail: capsinfantilmboimirim@cejam.org.br.

- **Abordagem Inicial/Acolhimento:** De acordo com a Reforma Psiquiátrica os CAPS têm papel de atender em modelo territorial acolhendo pessoas da comunidade em situação de crises por busca espontânea dessas, ou por solicitação de serviços de saúde, ou de outros setores como assistência social, educação, judiciário (Lei 10216/2001 e Portaria 3088/2011-MS). A porta de entrada na unidade é o Acolhimento Inicial (realizado por Profissionais de Nível Universitário, que realizam a escuta e direcionam para as Mini Equipes ou para outros serviços) ou por Visita Domiciliar quando solicitado. Acolhimento é a escuta qualificada, tendo em vista um atendimento humanizado diante do sofrimento psíquico dos usuários e familiares que procuram o serviço ou que já realizam acompanhamento no mesmo. O acolhimento ocorre desde o primeiro momento em que o usuário tem contato com a unidade, isto é, desde sua chegada à recepção, no acolhimento inicial, em situações de crise dentro ou fora da unidade ou em outras atividades desenvolvidas pela equipe.
- **Critério De Atendimento:** O CAPS Infantil atende crianças ou adolescentes que apresentem graves prejuízos nos aspectos biopsicossociais, resultando em transtornos psicopatológicos graves e/ou persistentes; crianças e adolescentes , e seus familiares, que necessitem de atendimento intensivo, em situação de risco de hetero ou autoagressão ou em crises por quadros Psiquiátricos Graves e/ou Transtornos Globais de Desenvolvimento; vítimas de violência doméstica e/ou sexual; em situação de abuso de substâncias psicoativas ou dependência química (neste caso, em parceria com CAPS AD III Jardim Ângela). Além do atendimento o CAPS Infantil realiza matriciamento aos SAICAs e às escolas da região para orientação a essas instituições a lidar melhor com situações de crises.
- **Serviços Porta De Entrada:** CAPS é um Serviço de porta aberta, sem necessidade de agendamento para acolhimento, sendo este ininterrupto durante o período das 07h00 às 19h00, de segunda à sexta-feira. A entrada se dá por Acolhimento Inicial na unidade ou por busca ativa da equipe.

CAPS Álcool e Drogas III Jardim Ângela

Endereço: Rua Padre Claro, 51 - Riviera Paulista

Telefone: 58332838/77971850/77973948

E-mail: capsadjardimangela@oscejam.org.br

- **Abordagem Inicial/Acolhimento:** De acordo com a Reforma Psiquiátrica os CAPS têm papel de atender em modelo territorial acolhendo pessoas da comunidade em situação de crises por busca espontânea destes, ou por solicitação de serviços de saúde, ou de outros setores como assistência social, educação, judiciário (Lei 10216/2001 e Portaria 3088/2011-MS).
- **Critério De Tratamento :** O CAPS AD III Jardim Ângela atende adultos e adolescentes em situação de dependência de substâncias psicoativas, através de avaliação da relação do indivíduo com a(s) substância(s), bem como dos danos psicossociais. O critério de tratamento é a aceitação voluntária do projeto terapêutico que utiliza a estratégia de redução de danos. Os usuários devem identificar/reconhecer prejuízos em alguma área de sua vida (saúde, social, familiar, profissional, financeira) decorrentes o uso de álcool ou outras drogas, tornando-se corresponsáveis pelo seu tratamento. As atividades para adolescentes são distintas das atividades para adultos, com exceção de eventos como Projeto de Acessibilidade Cultural (em parceria com CEU Guarapiranga) e Copa da Inclusão.
- **Serviços Porta De Entrada:** A entrada se dá por busca ativa da equipe ou em Acolhimento na unidade. O acolhimento é feito em todo o período em que a unidade está aberta (7h às 19h), por técnicos do CAPS que poderão direcionar o atendimento para a equipe de referência do território do paciente ou encaminhar para outros serviços, como unidades de internação ou equipes ambulatoriais, conforme a maior ou menor gravidade do caso.

CAPS II Adulto M'boi Mirim

- **Abordagem Inicial/Acolhimento:** De acordo com a Reforma Psiquiátrica os CAPS têm papel de atender em modelo territorial acolhendo pessoas da comunidade em situação de crises por busca espontânea destes, ou por solicitação de serviços de saúde, ou de outros setores como assistência social, educação, judiciário (Lei 10216/2001 e Portaria 3088/2011-MS).
- **Critério De Tratamento :** O CAPS II Adulto M'boi Mirim atende maiores de 18 anos em situação de crise ou transtornos psiquiátricos agudos.
- **Serviços Porta De Entrada:** A entrada se dá por busca ativa da equipe ou em Acolhimento na unidade. O acolhimento é feito em todo o período em que a unidade está aberta (7h às 19h), por técnicos do CAPS que poderão direcionar o atendimento para a equipe de referência do território do paciente ou encaminhar para outros serviços, como unidades de internação ou equipes ambulatoriais, conforme a maior ou menor gravidade do caso.

Equipes de Apoio em Saúde Mental

Estas equipes prestam atenção especializada em unidades básicas de saúde da região.

- Abordagem Inicial/Acolhimento: Os pacientes são encaminhados pela Equipe de saúde da Família através do **sistema digital de regulação de vagas** que funciona por meio de ordem de inclusão.
- Critério De Adesão: São atendidos casos de transtornos mentais leves a moderado que podem ser atendidos em sistema ambulatorial com frequência semanal. O projeto terapêutico consiste em propor atendimento por seis meses. Passado este período é realizada avaliação para alta ou continuidade do atendimento e assim sucessivamente até que o paciente demonstre remissão ou melhora do quadro.
- Critério De Desligamento: A alta é realizada como descrito acima ou a pedido do paciente/familiar.
- Serviços Porta De Entrada: Esta equipe só atende casos referenciados e agendados e não constitui um serviço de porta aberta.
- UBS Jardim Herculano/UBS Paranapnema/ UBS Jardim Alfredo/ UBS Jardim Thomas

CER IV M' Boi Mirim

Endereço Rua Alexandrina Malisano de Lima, 601.

Telefone: 5832-2200/5833-5976

Email: cermboimirim@cejam.org.br

- **Abordagem inicial (acolhimento):** paciente comparece ao serviço já agendado pela unidade de saúde (SIGA – regulação).
- **Critério para atendimento:** Deve ter encaminhamento médico e estabilidade clínica para início do processo de reabilitação.
- **Critério de desligamento:** alta por término do tratamento ou por faltas consecutivas sem justificativa.
- **Serviços porta de entrada:** Unidades Básicas de Saúde, Hospital de referência da região (M' Boi Mirim), Rede Hora Certa, AMA Especialidade.
- **Fisioterapia Ortopédica e Neurológica**
- **Fonoaudiologia: Audiologia e Reabilitação**
- **Terapia Ocupacionais: Ortopédica e Neurológica:**